



# รายงานผลการปฏิบัติงาน ประจำปีงบประมาณ 2563

ของ

องค์การบริหารส่วนตำบลย่านซื่อ

อำเภอเมืองอ่างทอง จังหวัดอ่างทอง

## คำนำ

ตามรัฐธรรมนูญแห่งราชอาณาจักรไทย พุทธศักราช ๒๕๕๐ มาตรา ๒๘๓ วรรค ๓ บัญญัติให้  
องค์กรปกครองส่วนท้องถิ่นต้องรายงานผลการดำเนินงานต่อประชาชนในเรื่องการจัดทำงบประมาณ  
การใช้จ่ายและผลการดำเนินงานในรอบปี เพื่อให้ประชาชนมีส่วนร่วมในการตรวจสอบและกำกับการ  
บริหารจัดการองค์กรปกครองส่วนท้องถิ่น ประกอบกับพระราชบัญญัติสภาพัฒนาการและองค์การบริหาร  
ส่วนตำบล พ.ศ. ๒๕๓๓ แก้ไขเพิ่มเติมฉบับที่ ๖ พ.ศ. ๒๕๕๒ มาตรา ๕๘/๕ วรรค ๕ ซึ่งกำหนดให้  
นายกองค์การบริหารส่วนตำบล จัดทำรายงานแสดงผลการปฏิบัติงานตามนโยบายที่แถลงไว้ต่อสภา  
องค์การบริหารส่วนตำบล เป็นประจำทุกปีภายในเดือนธันวาคม และปิดประกาศไว้โดยเปิดเผย  
ณ ที่ทำการองค์การบริหารส่วนตำบล

ทั้งนี้ ได้ครบกำหนดระยะเวลาที่นายกองค์การบริหารส่วนตำบลต้องจัดทำรายงาน  
แสดงผลการปฏิบัติงานตามนโยบายที่ได้แถลงไว้ต่อสภาองค์การบริหารส่วนตำบลแล้ว  
จึงขอรายงานผลการปฏิบัติงานประจำปี พ.ศ. ๒๕๖๓ ต่อสภาองค์การบริหารส่วนตำบล

นายไชยวัฒน์ พัทธกะเขต

นายกองค์การบริหารส่วนตำบล

# สารบัญ

เรื่อง	หน้า
๑. ข้อมูลทั่วไปและข้อมูลพื้นฐานของตำบล	๑-๑๒
๒. วิสัยทัศน์การพัฒนา	๑๓
๓. สรุปยอดการจ่ายเงินเบี้ยยังชีพ ปี ๒๕๖๒	๑๔
๔. รายงานผลการปฏิบัติงานตามยุทธศาสตร์	๑๕-๒๘
๕. ข้อมูลรายรับ - รายจ่าย ประจำปีงบประมาณ ๒๕๖๓	๒๙-๓๐

\*\*\*\*\*

# สภาพทั่วไปและข้อมูลพื้นฐานของตำบล

## สภาพทั่วไปและข้อมูลพื้นฐาน

### ๑.ด้านกายภาพ

#### ๑.๑ ที่ตั้งของหมู่บ้าน

องค์การบริหารส่วนตำบลย่านซื่อ จัดตั้งเมื่อ วันที่ ๒๓ กุมภาพันธ์ พ.ศ. ๒๕๔๐ อยู่ในเขตพื้นที่ของตำบลย่านซื่อ อำเภอเมืองอ่างทอง จังหวัดอ่างทอง มีพื้นที่ประมาณ ๗.๕๗/๑ ตารางกิโลเมตร หรือ ประมาณ ๔,๗๓๒ ไร่อยู่ห่างจากที่ว่าการอำเภอเมืองอ่างทอง ประมาณ ๑.๕ กิโลเมตร และมีที่ตั้งอาณาเขต คือ

ทิศตะวันออก	ติดต่อ	แม่น้ำเจ้าพระยา
ทิศตะวันตก	ติดต่อ	ตำบลศาลาแดง / ตำบลป่าจี่เขตอำเภอเมืองอ่างทอง / ตำบลอินทประมูล เขตอำเภอโพธิ์ทอง
ทิศเหนือ	ติดต่อ	ตำบลเทวราช เขตอำเภอไชโย
ทิศใต้	ติดต่อ	เทศบาลเมืองอ่างทอง

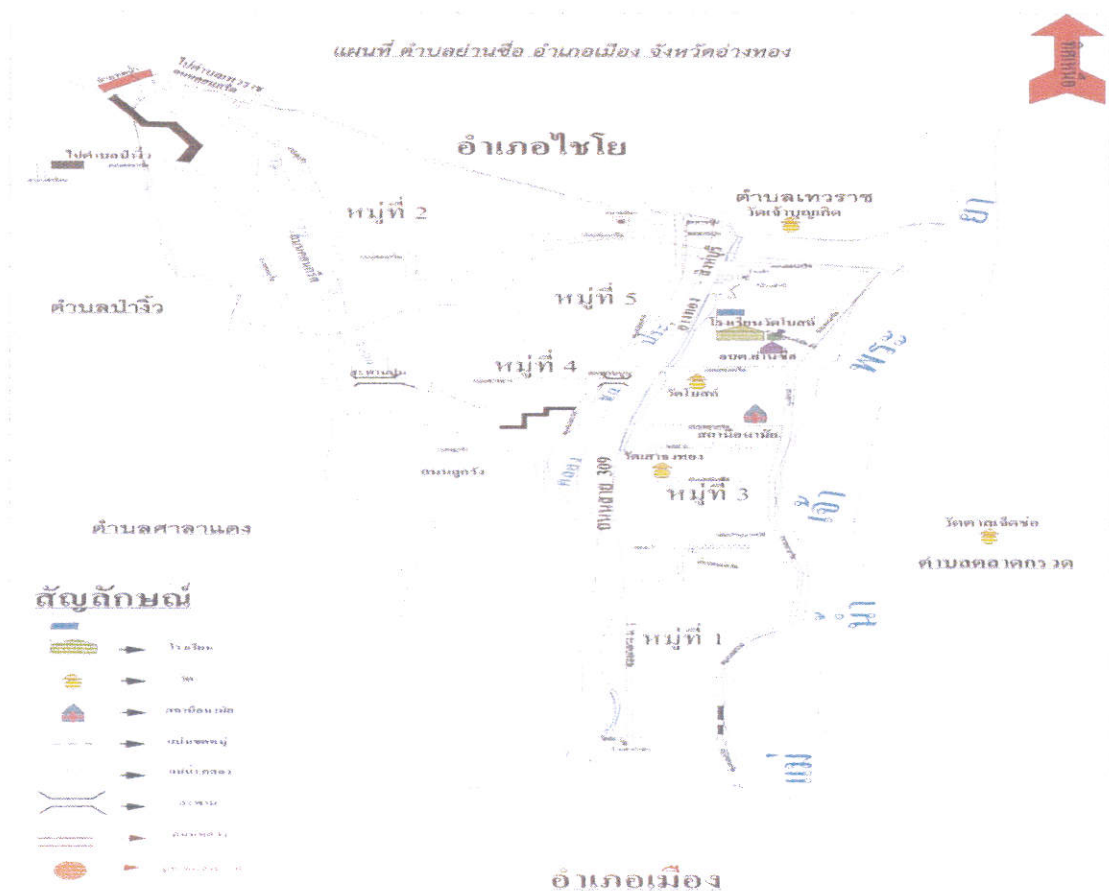



### สภาพทั่วไป

สภาพพื้นที่เป็นที่ราบลุ่ม ไม่มีป่าไม้และภูเขา มีคลองชลประทานไหลผ่านพื้นที่ทุกหมู่บ้าน พื้นที่เหมาะแก่การประกอบอาชีพเกษตรกรรม สภาพภูมิอากาศมี ๓ ฤดู

ฤดูร้อน	เริ่มตั้งแต่เดือน มกราคม – พฤษภาคม
ฤดูฝน	เริ่มตั้งแต่เดือน มิถุนายน – ตุลาคม
ฤดูหนาว	เริ่มตั้งแต่เดือน พฤศจิกายน – ธันวาคม

### จำนวนหมู่บ้าน

จำนวนหมู่บ้านในเขตตำบลย่านซื่อ มีทั้งหมด ๕ หมู่บ้าน และทุกหมู่บ้านอยู่ในเขตองค์การบริหารส่วนตำบลย่านซื่อทั้งสิ้น ซึ่งมีจำนวน ๕ หมู่บ้าน มีดังนี้ คือ

หมู่ที่ ๑	บ้านย่านซื่อ
หมู่ที่ ๒	บ้านบางยี่นา
หมู่ที่ ๓	บ้านย่านซื่อ
หมู่ที่ ๔	บ้านทองคั่ง
หมู่ที่ ๕	บ้านบางยี่นา

โครงสร้างและอำนาจหน้าที่ในการบริหารงานขององค์การบริหารส่วนตำบลย่านซื่อ  
โครงสร้างฝ่ายบริหารขององค์การบริหารส่วนตำบลย่านซื่อ

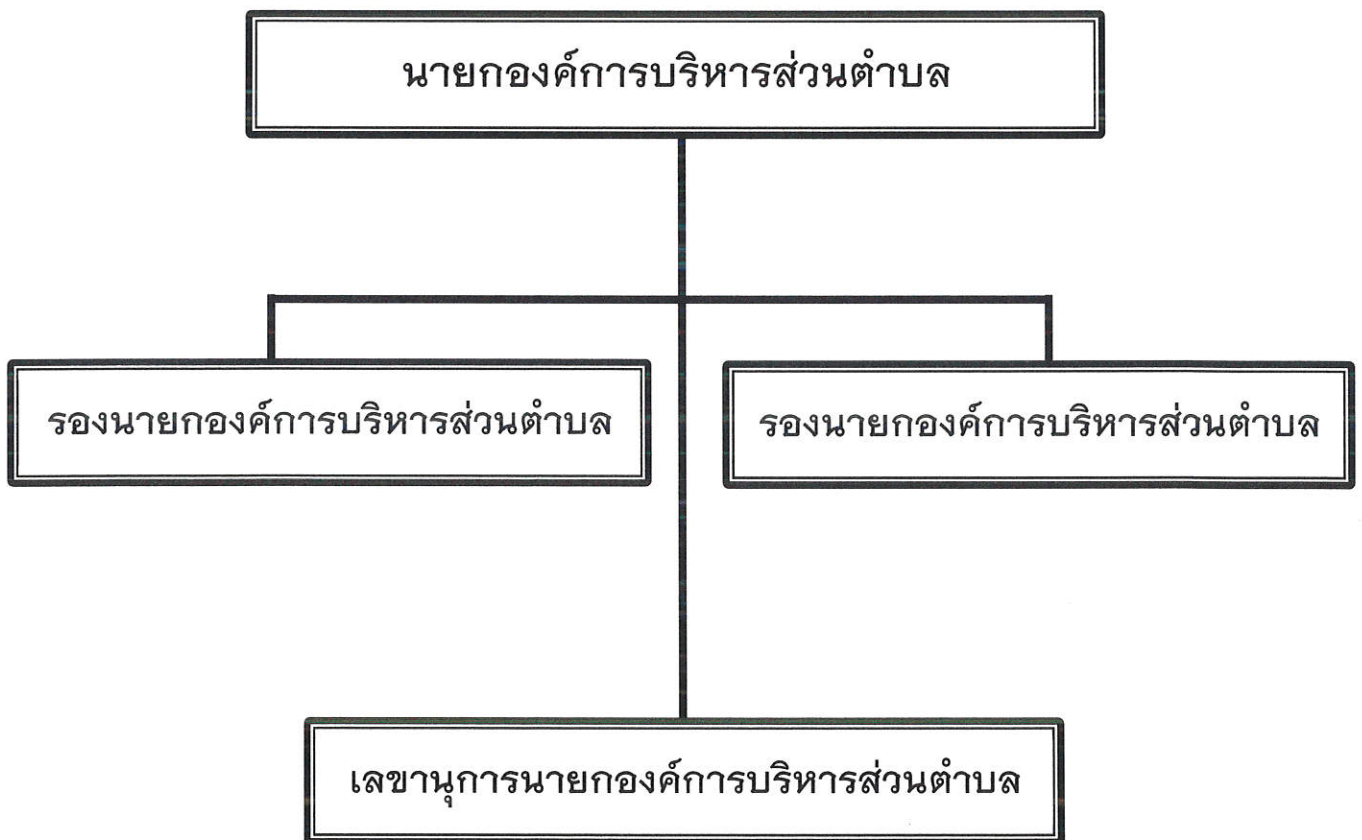

ฝ่ายบริหารขององค์การบริหารส่วนตำบลย่านซื่อ ประกอบด้วย

- |  |                             |
|--|-----------------------------|
| ๑.นายกองค์การบริหารส่วนตำบล            | ชื่อ นายไชยวัฒน์ พิทักษ์เขต |
| ๒.รองนายกองค์การบริหารส่วนตำบล คนที่ ๑ | ชื่อ นายสมนึก ประดิษฐ์      |
| ๓.รองนายกองค์การบริหารส่วนตำบล คนที่ ๑ | ชื่อ นายเอนก ภูสุวรรณ์      |
| ๔.เลขานุการนายกองค์การบริหารส่วนตำบล   | ชื่อ นางภาลิณี แพมณี        |

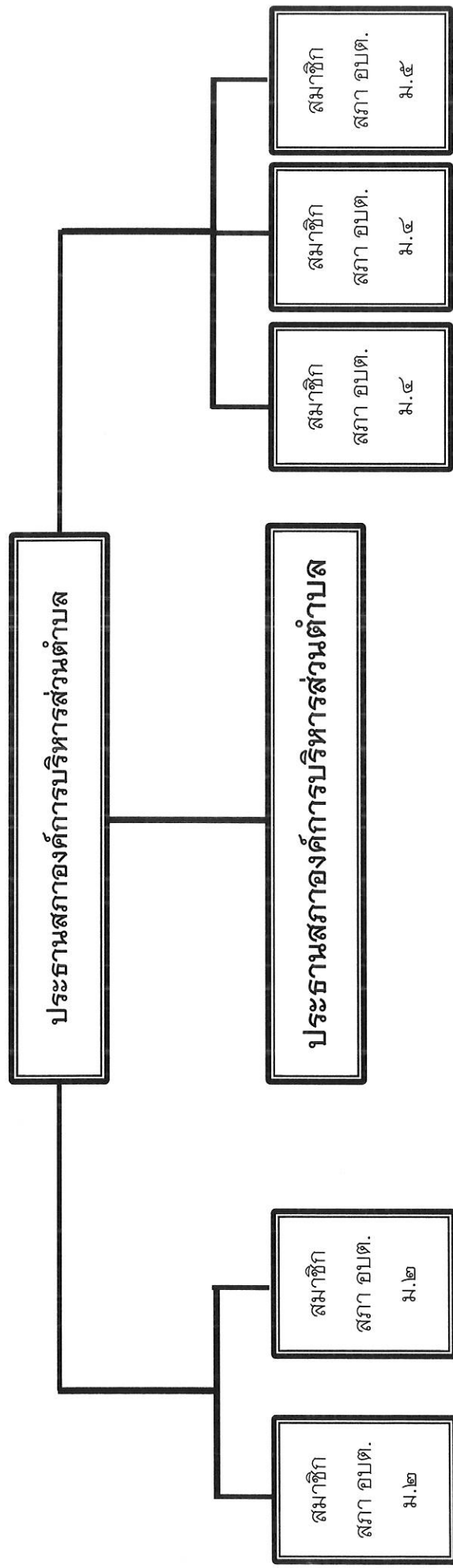

สมาชิกสภาองค์การบริหารส่วนตำบลย่านซื่อ  
มีจำนวน ๔ คน แยกเป็น ชาย ๓ คน หญิง ๑ คน

โครงสร้างส่วนราชการองค์การบริหารส่วนตำบลย่านซื่อ

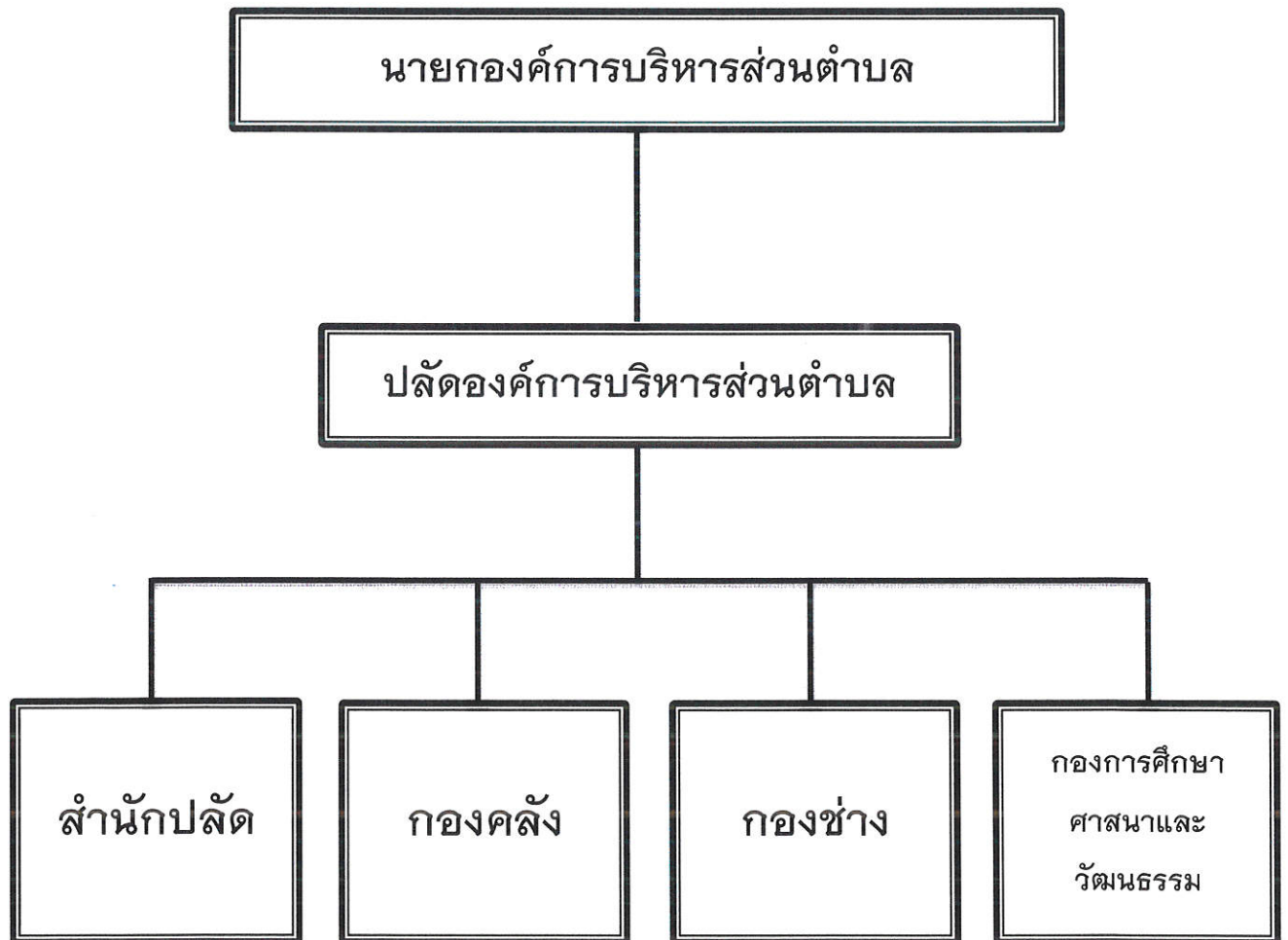

## บุคลากรในองค์กร

### ศักยภาพขององค์การบริหารส่วนตำบล

ประกอบด้วยบุคลากร จำนวน ๔๒ คน ซึ่งแยกเป็น พนักงานส่วนตำบล ๑๕ อัตรา พนักงานจ้างตามภารกิจ ๕ อัตรา พนักงานจ้างทั่วไป ๓ อัตรา พนักงานจ้างเหมาทั่วไป ๑๗ อัตรา ประกอบด้วย

### โครงสร้างองค์การบริหารส่วนตำบลย่านซื่อ

ปลัดองค์การบริหารส่วนตำบล	จำนวน ๑ คน
รองปลัดองค์การบริหารส่วนตำบล	จำนวน ๑ คน

### สำนักปลัดองค์การบริหารส่วนตำบล

#### ๑.พนักงานส่วนตำบล

๑.หัวหน้าสำนักปลัด	ตำแหน่งว่าง
๒.นักวิเคราะห์นโยบายและแผนชำนาญการ	จำนวน ๑ คน
๓.นักทรัพยากรบุคคลปฏิบัติการ	จำนวน ๑ คน
๔.นักพัฒนาชุมชนปฏิบัติการ	จำนวน ๑ คน
๕.เจ้าพนักงานธุรการชำนาญงาน	จำนวน ๑ คน
๖.นิติกรปฏิบัติการ	จำนวน ๑ คน

#### ๒.พนักงานจ้างตามภารกิจ

๑) ผู้ช่วยนักวิเคราะห์นโยบายและแผนชำนาญการ	จำนวน ๑ คน
๒) ผู้ช่วยเจ้าพนักงานธุรการชำนาญงาน	จำนวน ๑ คน
๓) ผู้ช่วยนักพัฒนาชุมชนปฏิบัติการ	จำนวน ๑ คน
๔) พนักงานขับรถยนต์	จำนวน ๑ คน

#### ๓.พนักงานจ้างทั่วไป

๑) พนักงานขับรถบรรทุกน้ำ (พนักงานจ้างทั่วไป)	จำนวน ๑ คน
๒) พนักงานจ้างทั่วไป	จำนวน ๑ คน

#### ๔.พนักงานจ้างเหมาบริการ

๑) แม่บ้าน (พนักงานจ้างเหมา)	จำนวน ๑ คน
๒) พนักงานขับรถขยะ (พนักงานจ้างเหมา)	จำนวน ๑ คน



- |   |            |
|---|------------|
| ๓) พนักงานขนขยะมูลฝอย (พนักงานจ้างเหมา) | จำนวน ๓ คน |
| ๔) จ้างเหมาบริการ                       | จำนวน ๓ คน |

### กองคลัง

#### ๑.พนักงานส่วนตำบล

- |                                    |            |
|------------------------------------|------------|
| ๑) ผู้อำนวยการกองคลัง              | จำนวน ๑ คน |
| ๒) นักวิชาการจัดเก็บรายได้ชำนาญการ | จำนวน ๑ คน |
| ๓) นักวิชาการเงินและบัญชีชำนาญการ  | จำนวน ๑ คน |
| ๔) นักวิชาการพัสดุชำนาญการ         | จำนวน ๑ คน |

#### ๓.พนักงานจ้างเหมาบริการ

- |  |            |
|--|------------|
| ๑) พนักงานจ้างเหมาบริการ (ทำงานด้านเอกสาร) | จำนวน ๑ คน |
| ๒) พนักงานจ้างเหมาบริการ                   | จำนวน ๒ คน |

### กองช่าง

#### ๑.พนักงานส่วนตำบล

- |                        |            |
|------------------------|------------|
| ๑) ผู้อำนวยการกองช่าง  | จำนวน ๑ คน |
| ๒) นายช่างโยธาชำนาญการ | จำนวน ๑ คน |

#### ๒.พนักงานจ้างทั่วไป

- |                                    |            |
|------------------------------------|------------|
| ๑) คนงานทั่วไป (พนักงานจ้างทั่วไป) | จำนวน ๕ คน |
|------------------------------------|------------|

#### ๓.พนักงานจ้างเหมาบริการ

- |                          |            |
|--------------------------|------------|
| ๑) พนักงานจ้างเหมาบริการ | จำนวน ๕ คน |
|--------------------------|------------|

### กองการศึกษา ศาสนา และวัฒนธรรม

#### ๑.พนักงานส่วนตำบล

- |   |            |
|---|------------|
| ๑) ผู้อำนวยการกองการศึกษา ศาสนา และวัฒนธรรม | จำนวน ๑ คน |
| ๒) ครูผู้ดูแลเด็ก                           | จำนวน ๑ คน |

#### ๒.พนักงานจ้างตามภารกิจ

- |                |            |
|----------------|------------|
| ๑) ผู้ดูแลเด็ก | จำนวน ๑ คน |
|----------------|------------|

#### ๓.พนักงานจ้างเหมาบริการ

- |                          |            |
|--------------------------|------------|
| ๑) พนักงานจ้างเหมาบริการ | จำนวน ๑ คน |
|--------------------------|------------|

## ข้อมูลพื้นฐานด้านโครงสร้างพื้นฐาน

### การคมนาคมขนส่ง

ถนนกรมทางหลวงสาย ๓๐๙	จำนวน	๑	สาย
ถนนภายในตำบลย่านซื่อ	จำนวน	๑๘	สาย
สภาพถนน			
- คอนกรีต	ระยะทาง	๑๒.๒๓	กม.
- ลาดยาง	ระยะทาง	๔.๓๐	กม.
- ลูกกรัง	ระยะทาง	๒.๓๒	กม.

### การไฟฟ้า

มีครัวเรือนที่มีไฟฟ้าใช้ จำนวน ๑,๑๓๓ หลังคาเรือน ไฟฟ้าพลังงานแสงอาทิตย์ - หลังคาเรือน

ครัวเรือนที่ไม่มีไฟฟ้าใช้ จำนวน - ครัวเรือน  
ถนนในเขต อบต. ที่มีไฟฟ้าสาธารณะ จำนวน ๒๐ สาย  
ถนนในเขต อบต. ที่ไม่มีไฟฟ้าสาธารณะ จำนวน ๕ สาย

### การประปา

#### ข้อมูลด้านแหล่งน้ำกิน น้ำใช้

มีแม่น้ำเจ้าพระยาเป็นแหล่งน้ำสายหลักที่ใช้ดำรงชีวิตประจำวัน  
และองค์การบริหารส่วนตำบลย่านซื่อได้มีรถบริการน้ำดื่มให้กับประชาชนในช่วงภัยแล้ง

ครัวเรือนที่ใช้บริการน้ำประปา	จำนวน	๑,๑๓๓	หลังคาเรือน
ครัวเรือนที่ยังไม่มี น้ำประปาใช้	จำนวน	-	หลังคาเรือน
หน่วยงานเจ้าของกิจการประปา	องค์การบริหารส่วนตำบลย่านซื่อ		
ประปาหมู่บ้าน	จำนวน	๓	แห่ง
น้ำประปาที่ผลิตได้	จำนวน	๓๙	ลบ.ม. / วัน
น้ำประปาที่ต้องการใช้	จำนวน	๒๔๐	ลบ.ม. / วัน
แหล่งน้ำดิบสำหรับผลิตน้ำประปา	คือ (✓) แหล่งน้ำใต้ดิน ( ) แหล่งน้ำ		

#### ผิวดิน

มีแหล่งน้ำสำหรับผลิตน้ำประปาหรือไม่ (✓) ไม่มี ( ) มี

(ระบุ).....

## ระบบเศรษฐกิจ

### การเกษตร

พื้นที่ในตำบลย่านซื่อเป็นที่ราบลุ่มแม่น้ำเจ้าพระยา มีแม่น้ำ หนอง คลอง บึง หลายแห่ง จึงมีการทำนา และทำการเกษตร มากเป็นอันดับที่ ๑

พื้นที่เกษตรทั้งหมด	๑,๘๓/๑	ไร่	๓	งาน	๘๓/	ตารางวา
พื้นที่ทำนา	๑,๓๙๐	ไร่				
อื่นๆ	๘๕๐	ไร่	๓	งาน	๘๓/	ตารางวา

### ข้อมูลด้านแหล่งน้ำทางการเกษตร

- ๑.แม่น้ำเจ้าพระยา
- ๒.หนองห้วยตะเข้ (ไปทางบ้านนายโสภณ บุญประสงค์)
- ๓.หนองอีต่าย (ใกล้บ้านเทิดไต้ ช้างบ้านนายชะลอ)
- ๔.หนองลำท่าแดง
- ๕.หนองลาดตาชา (เลยบ้านนายสมควร ยศสุนทร)
- ๖.หนองน้ำ
- ๗.หนองท้ายบุง (สะพานบุง)
- ๘.หนองจระเข้คูด
- ๙.หนองคาน (ใกล้แปลงนาสาธิตนางรุ่งระวี)
- ๑๐.หนองเกาะใหญ่ (ทางไปวัดน้ำอาบขุนอินทประมูล)
- ๑๑.คลองลำท่าแดง

### การประมง

สถานที่เพาะเลี้ยงสัตว์น้ำเอกชน ๒ แห่ง

### การปศุสัตว์

จำนวนสัตว์ในพื้นที่โดยประมาณ

โคเนื้อ	๘	ตัว	เปิด	๑๐,๑๖๐	ตัว
ไก่	๓,๘๖๐	ตัว	นกกระทา	๕๐,๐๐๐	ตัว

### การบริการ

มีศูนย์รับเรื่องราวร้องเรียน ร้องทุกข์ อยู่ท้องคการบริหารส่วนตำบลย่านซื่อ

## การท่องเที่ยว

### ข้อมูลสถานที่ท่องเที่ยว

๑.วัดเสาธงทอง (วัดร้าง) หมู่ที่ ๓ ตำบลย่านซื่อ อำเภอเมืองอ่างทอง จังหวัดอ่างทอง ปัจจุบันไม่มีพระจำวัด ตามประวัติ เป็นวัดที่ถูกเผาจากการรบกับพม่า สมัยกรุงศรีอยุธยา ทั้งวัดถูกเผาเหลือเพียงพระพุทธรูปตั้งอยู่ ต่อมาชาวบ้านในพื้นที่ได้ก่อสร้างศาลาไว้ และเรียกต่อกันว่า "หลวงพ่อดำ" เล่าขานกันว่ามีศรัทธามาก

### ๒.วัดโบสถ์

วัดโบสถ์ ตั้งอยู่ที่ หมู่ที่ ๔ ตำบลย่านซื่อ อำเภอเมืองอ่างทอง จังหวัดอ่างทอง

อยู่ห่างจากกรุงเทพประมาณ ๑๐๖ กม.ใช้เวลาเดินทางจากกรุงเทพประมาณ ๑ ชั่วโมง ๑๖ นาที \*

อยู่ห่างจากตัวจังหวัดประมาณ ๕.๐ กม.ใช้เวลาเดินทางตัวจังหวัดประมาณ ๓ นาที \*\*

อยู่ห่างจากตัวอำเภอประมาณ ๕.๒ กม.ใช้เวลาเดินทางตัวอำเภอประมาณ ๓ นาที \*\*\*

นอกจากนี้แหล่งท่องเที่ยวที่อยู่ใกล้เคียงและสามารถใช้เส้นทางในตำบลย่านซื่อผ่านไปยังแหล่งท่องเที่ยวอื่น ๆ ได้แก่

๑.วัดไชยวรวิหาร ๒.วัดขุนอินทประมูล

### อุตสาหกรรม

ในตำบลย่านซื่อไม่มีโรงงานอุตสาหกรรม

### การพาณิชย์และกลุ่มอาชีพ

ในตำบลย่านซื่อมีกลุ่มอาชีพ ทำดอกไม้จันทน์ ในหมู่ที่ ๔

### ศาสนา ประเพณี วัฒนธรรม

#### การนับถือศาสนา

คนในชุมชนส่วนใหญ่นับถือศาสนาพุทธ มีวัฒนธรรมประเพณีที่ยึดถือปฏิบัติชาวพุทธภาคกลางทั่วไป มีความสัมพันธ์แบบเครือญาติ ส่วนใหญ่เป็นครอบครัวเดี่ยวและปลูกบ้านเรือนอยู่ใกล้กันหรือภายในรั้วเดียวกัน

#### ประเพณีและงานประจำ

มีการจัดงานประเพณีวันสงกรานต์สรงน้ำพระและรดน้ำดำหัวผู้สูงอายุเป็นประจำทุกปี มีการจัดงานทอดกฐินในทุกๆปี

#### ภูมิปัญญาท้องถิ่น ภาษาถิ่น

ภูมิปัญญาท้องถิ่น คือ การทำขนมจีน การละเล่นกลองยาว รำวงย้อนยุค ภาษาถิ่น คือ ภาษาไทย

**ทรัพยากรธรรมชาติ**

**น้ำ**

แม่น้ำเจ้าพระยาที่ไหลผ่านพื้นที่ตำบลและคลองชลประทาน

**ป่าไม้**

ในเขตพื้นที่องค์การบริหารส่วนตำบลย่านซื่อไม่มีป่าไม้

**ภูเขา**

ในเขตพื้นที่องค์การบริหารส่วนตำบลย่านซื่อไม่มีภูเขา

**คุณภาพของทรัพยากรธรรมชาติ**

ทรัพยากรธรรมชาติตำบลย่านซื่อค่อนข้างมีความสมบูรณ์ ทั้งดินและน้ำจะเห็นได้จากการทำนาเกษตรกรรมในพื้นที่สามารถทำการเกษตรได้ตลอดปี



## ประชากร

### ประชากร

#### ข้อมูลเกี่ยวกับจำนวนประชากร

- ประชากรทั้งสิ้น	จำนวน	๒,๙๕๔	คน
- จำนวนครัวเรือน	จำนวน	๑,๑๓๓	ครัวเรือน
- จำนวนบ้านพักอาศัย	จำนวน	๑,๑๓๓	บ้านพักอาศัย

#### โดยมีรายละเอียดดังนี้

หมู่ที่	ชื่อหมู่บ้าน	จำนวน ประชากร ( ชาย )	จำนวน ประชากร ( หญิง )	จำนวนประชากร ( รวม )	จำนวนครัวเรือน ( รวม )
๑	บ้านย่านซื่อ	๒๒๕	๒๕๓	๔๗๘	๑๙๓
๒	บ้านบางยี่นา	๑๔๓	๑๓๒	๓๑๕	๑๑๒
๓	บ้านย่านซื่อ	๔๑๓	๔๕๓	๘๖๖	๓๓๐
๔	บ้านทองคูง	๓๐๘	๓๘๑	๖๘๙	๒๖๓
๕	บ้านบางยี่นา	๓๐๐	๓๐๒	๖๐๒	๑๘๓
รวม		๑,๓๙๓	๑,๕๖๑	๒,๙๕๔	๑,๑๓๓

#### ช่วงอายุและจำนวนประชากร

	หญิง	ชาย	หมายเหตุ
จำนวนประชากรเยาวชน	๒๖๘	๒๔๖	อายุต่ำกว่า ๑๘ ปี
จำนวนประชากร	๙๖๙	๙๐๓	อายุ ๑๘-๖๐ ปี
จำนวนประชากรผู้สูงอายุ	๓๒๔	๒๔๐	อายุมากกว่า ๖๐ ปี
รวม	๑,๕๖๑ คน	๑,๓๙๓ คน	ทั้งสิ้น ๒,๙๕๔ คน

## วิสัยทัศน์การพัฒนา

“ย่านชื่อน่าอยู่ สังคมดีมีคุณภาพ ควบคู่การพัฒนาเศรษฐกิจ เพื่อคุณภาพชีวิตที่ดีตามแนวปรัชญาเศรษฐกิจพอเพียง”

## ยุทธศาสตร์

ยุทธศาสตร์การพัฒนากองคการบริหารส่วนตำบลย่านซื่อ พ.ศ. ๒๕๖๑-๒๕๖๕

๑. ยุทธศาสตร์การพัฒนาด้านโครงสร้างพื้นฐาน
๒. ยุทธศาสตร์การพัฒนาลังคมและคุณภาพชีวิต
๓. ยุทธศาสตร์การพัฒนาผังเมือง ทรัพยากรธรรมชาติและสิ่งแวดล้อม
๔. ยุทธศาสตร์การพัฒนาด้านเศรษฐกิจ
๕. ยุทธศาสตร์การพัฒนาด้านการบริหารจัดการที่ดี
๖. ยุทธศาสตร์การพัฒนาศิลปวัฒนธรรม จารีตประเพณี ภูมิปัญญาท้องถิ่น
๗. ยุทธศาสตร์การพัฒนาด้านการพัฒนาตามนโยบายรัฐบาลและยุทธศาสตร์การพัฒนาจังหวัด

## เป้าประสงค์

๑. ประชาชนต้องได้รับสาธารณูปโภค สาธารณูปการ และโครงสร้างพื้นฐาน
๒. ช่องทางในการรับรู้ข้อมูลข่าวสารที่ทันสมัยของประชาชนเพิ่มมากขึ้น มีคุณภาพชีวิต และชุมชนเข้มแข็ง
๓. ประชาชนได้รับการศึกษาอย่างทั่วถึง ก้าวทันเทคโนโลยี และอนุรักษ์ประเพณี วัฒนธรรมอันดีงามของท้องถิ่นให้คงอยู่
๔. ประชาชนมีสุขภาพอนามัยที่ดี ร่างกายแข็งแรง ปลอดภัยจากโรคต่าง ๆ
๕. ตำบลเข้มแข็งปลอดภัยเสถียร มีความมั่นคง ปลอดภัยในชีวิตและทรัพย์สิน
๖. ประชาชนมีส่วนร่วมในการพัฒนาท้องถิ่น มีจิตสำนึกในการอนุรักษ์ทรัพยากรธรรมชาติและสิ่งแวดล้อม
๗. กำจัดขยะมูลฝอย วัชพืชในคูคลอง สิ่งปฏิกูล และน้ำเสีย



**สรุปยอดการจ่ายเงินเบี้ยยังชีพผู้สูงอายุ  
ประจำปีงบประมาณ พ.ศ.๒๕๖๓**

ลำดับที่	ประจำเดือน	จำนวนผู้ได้รับเบี้ยยังชีพ (ราย)		จำนวนเงินที่จ่ายทั้งสิ้น	
		ผู้สูงอายุ(ราย)	ผู้พิการ (ราย)	ผู้สูงอายุ (บาท)	ผู้พิการ (บาท)
๑	ตุลาคม ๒๕๖๒	๔๕๑	๓๖	๓๐๒,๕๐๐	๖๐,๘๐๐
๒	พฤศจิกายน ๒๕๖๒	๔๕๔	๓๖	๓๐๔,๓๐๐	๖๐,๘๐๐
๓	ธันวาคม ๒๕๖๒	๔๕๓	๓/๔	๓๐๓,๕๐๐	๕๙,๒๐๐
๔	มกราคม ๒๕๖๓	๔๕๙	๓/๔	๓๐๖,๐๐๐	๕๙,๒๐๐
๕	กุมภาพันธ์ ๒๕๖๓	๔๖๑	๓/๔	๓๐๓,๐๐๐	๕๙,๒๐๐
๖	มีนาคม ๒๕๖๓	๔๖๑	๓๖	๓๐๓,๐๐๐	๖๐,๘๐๐
๗	เมษายน ๒๕๖๓	๔๖๑	๓๖	๓๐๖,๒๐๐	๖๐,๘๐๐
๘	พฤษภาคม ๒๕๖๓	๔๖๑	๓๖	๓๐๖,๒๐๐	๖๐,๘๐๐
๙	มิถุนายน ๒๕๖๓	๔๖๒	๓/๓	๓๐๖,๔๐๐	๖๑,๖๐๐
๑๐	กรกฎาคม ๒๕๖๓	๔๖๓	๓/๘	๓๐๓,๐๐๐	๖๒,๔๐๐
๑๑	สิงหาคม ๒๕๖๓	๔๖๓	๓/๙	๓๐๙,๔๐๐	๖๓,๒๐๐
๑๒	กันยายน ๒๕๖๓	๔๖๘	๓/๙	๓๑๐,๐๐๐	๖๓,๒๐๐
รวมทั้งสิ้น				๓,๖๓๕,๕๐๐	๓/๓๒,๐๐๐
รวมจำนวนเงิน ๔,๔๐๓,๕๐๐ บาท					

โครงการที่ดำเนินงานตามยุทธศาสตร์ประจำปีงบประมาณ พ.ศ.๒๕๖๓

ยุทธศาสตร์ที่ ๑ ด้านการพัฒนาโครงสร้างพื้นฐาน



โครงการขุดวางท่อระบายน้ำบริเวณซอยสยามปิ่นจัน หมู่ที่ ๑

งบประมาณ ๔๙,๙๐๐.๐๐ บาท



โครงการวางท่อระบายน้ำพร้อมก่อสร้างถนนดินลงหินคลุกข้างบ้านสิทธิชัย ฮวบเจริญ  
ถึงบ้านพรสุดา นาคพนม หมู่ที่ ๕ งบประมาณ ๓๘๒,๙๐๐.๐๐ บาท



โครงการขุดลอกแหล่งน้ำสาธารณะในตำบลย่านซื่อ งบประมาณ ๑๓๙,๕๓๕.๔๐ บาท



## ยุทธศาสตร์ที่ ๒ ด้านการพัฒนาสังคมและคุณภาพชีวิต



โครงการฝึกอบรมเชิงปฏิบัติการเพื่อการจัดทำแผนชุมชนและแผนพัฒนาท้องถิ่น

งบประมาณ ๘,๑๑๐.๐๐ บาท



ช่วยเหลือผู้ประสบภัย(ธรรมชาติ) งบประมาณ ๖,๔๕๒.๐๐ บาท



สนับสนุนการจัดหาอาหารเสริม(นม)ให้โรงเรียนวัดโบสถ์และ  
ศูนย์พัฒนาเด็กเล็กบ้านทองคั้ง งบประมาณ ๑๖๖,๖๑๒.๓๐ บาท





โครงการจัดงานวันเด็กแห่งชาติ งบประมาณ ๙,๓๐๐.๐๐ บาท



สนับสนุนค่าใช้จ่ายการบริหารสถานศึกษา งบประมาณ ๘,๒๔๐.๐๐ บาท



การจัดหาวัสดุกีฬา งบประมาณ ๑๙,๔๕๐.๐๐ บาท





โครงการสนับสนุนค่าใช้จ่ายการบริหารสถานศึกษา (ค่าอาหารกลางวัน)

งบประมาณ ๑๒๑,๐๘๐.๐๐ บาท



โครงการสนับสนุนค่าใช้จ่ายการบริหารสถานศึกษา(ค่าจัดการเรียนการสอนรายหัว)

งบประมาณ ๔๒,๕๐๐.๐๐ บาท



โครงการแข่งขันกีฬาท้องถิ่นสัมพันธ์ต่อต้านยาเสพติด (ไม่มีค่าใช้จ่าย)





โครงการเยี่ยมบ้านเด็ก งบประมาณ ๓๕๐.๐๐ บาท



โครงการแสดงผลงานวิชาการและประชุมผู้ปกครอง งบประมาณ ๕,๐๐๐.๐๐ บาท



โครงการป้องกันและควบคุมโรคใช้เลือดออกโดยการมีส่วนร่วมของประชาชน  
งบประมาณ ๘,๓๖๐.๐๐ บาท





โครงการสัตว์ปลอดโรค คนปลอดภัยจากพิษสุนัขบ้า งบประมาณ ๓๙,๕๓๐.๐๐ บาท



โครงการป้องกันและลดอุบัติเหตุทางถนน งบประมาณ ๑๓,๐๒๐.๐๐ บาท





โครงการฝึกอบรมชุดปฏิบัติการจิตอาสาภัยพิบัติองค์การบริหารส่วนตำบลย่านซื่อ  
งบประมาณ ๘๙,๙๐๐.๐๐ บาท

### ยุทธศาสตร์ที่ ๓ ด้านการวางผังเมือง ทรัพยากรธรรมชาติและสิ่งแวดล้อม



โครงการอบรมการจัดการขยะมูลฝอยสิ่งปฏิกูลและทรัพยากรธรรมชาติและสิ่งแวดล้อม  
งบประมาณ ไม่มีค่าใช้จ่าย





โครงการย่านซื่อรักษ์สะอาด Big Cleaning Day งบประมาณ ๑๕,๘๙๓.๖๘ บาท



โครงการสนับสนุนส่งเสริมการอนุรักษ์ทรัพยากรธรรมชาติและสิ่งแวดล้อม  
งบประมาณ ๒๐,๐๐๐ บาท





โครงการจัดหาวัสดุเครื่องแต่งกายเพื่อบริการจัดเก็บขยะมูลฝอย  
งบประมาณ ๑๙,๓๒๐.๐๐ บาท

### ยุทธศาสตร์ที่ ๔ ด้านการพัฒนาด้านเศรษฐกิจ



จัดหาเบียร์ยังชีพผู้สูงอายุ งบประมาณ ๓,๖๓๗,๐๐๐.๐๐ บาท  
จัดหาเบียร์ยังชีพผู้พิการ งบประมาณ ๓,๓๒,๐๐๐.๐๐ บาท



## ยุทธศาสตร์ที่ ๕ ด้านการพัฒนาด้านการบริหารจัดการ



ค่าใช้จ่ายในการเดินทางไปราชการในราชอาณาจักรและนอกราชอาณาจักร  
งบประมาณ ๕๓,๓๑๒.๐๐ บาท

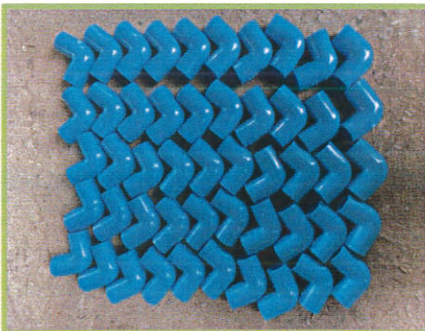

ค่าวัสดุก่อสร้าง งบประมาณ ๙๕,๐๐๐.๐๐ บาท

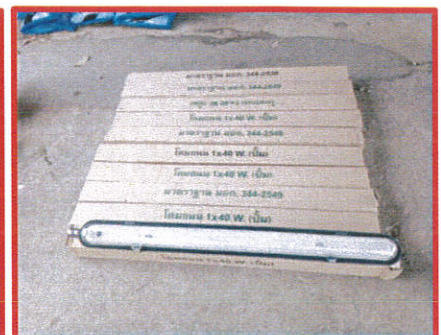
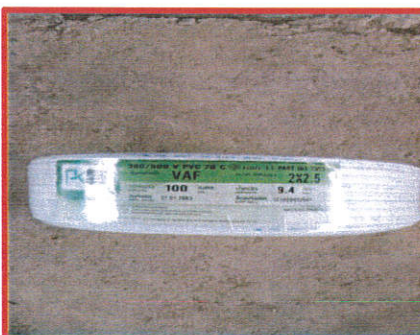
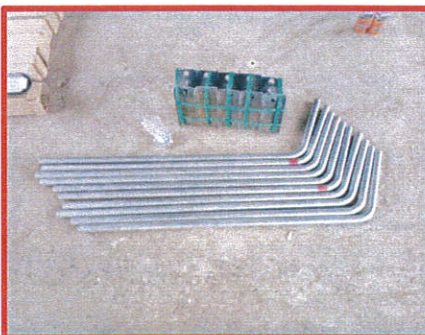

ค่าวัสดุไฟฟ้าและวิทยุ งบประมาณ ๘๙,๙๔๐.๐๐ บาท





โครงการส่งเสริมพระพุทธศาสนางานวันอาสาฬหบูชา งบประมาณ ๑,๔๕๐.๐๐ บาท



โครงการส่งเสริมพระพุทธศาสนาวันมาฆบูชา งบประมาณ ๓,๓๐๐.๐๐ บาท





โครงการส่งเสริมพระพุทธศาสนาวันเข้าพรรษา งบประมาณ ( ไม่มีค่าใช้จ่าย )



โครงการสืบสานประเพณีลอยกระทง งบประมาณ ๔๔,๓๐๐.๐๐ บาท





โครงการเฉลิมพระเกียรติในวันเฉลิมพระชนมพรรษาสมเด็จพระนางเจ้าสิริกิติ์  
พระบรมราชินีนาถพระบรมราชชนนีพันปีหลวง งบประมาณ (ไม่มีค่าใช้จ่าย)



โครงการเฉลิมพระเกียรติในวันเฉลิมพระชนมพรรษาสมเด็จพระปรเมนทรรามาธิบดีศรีสินทรมหาวชิราลงกรณ์พระวชิรเกล้าเจ้าอยู่หัว งบประมาณ (ไม่มีค่าใช้จ่าย)





โครงการเฉลิมพระเกียรติในวันเฉลิมพระชนมพรรษาสมเด็จพระนางเจ้าสุทิดา  
พัชรสุธาพิมลลักษณพระบรมราชินี งบประมาณ ๓,๕๐๐.๐๐ บาท



โครงการปลั้คนไทยร่วมนใจป้องกันไวรัสโคโรนา (COVID) งบประมาณ ๒๒,๖๖๒.๐๐ บาท

"สวัสดี"





รายการ/หมวด	ประเภทการ	รวมจ่ายจาก เงินงบประมาณ	รวมจาก เงินอุดหนุน พิเศษ/เฉพาะกิจ	รวม	แผนงานบริหารงานทั่วไป 00110	แผนงานการรักษา ความสงบภายใน 00120	แผนงานการศึกษา 00210	แผนงานสาธารณสุข 00220
<b>รายจ่าย</b>								
งบกลาง	5,639,008.00	4,730,451.00	-	4,730,451.00	-	-	-	-
เงินเดือน (ฝ่ายการเมือง)	1,447,920.00	1,411,920.00	-	1,411,920.00	1,411,920.00	-	-	-
เงินเดือน (ฝ่ายประจำ)	7,579,980.00	7,041,102.00	-	7,041,102.00	5,265,142.00	-	468,580.00	-
ค่าตอบแทน	1,147,685.00	511,160.00	-	511,160.00	422,360.00	-	-	-
ค่าใช้สอย	3,915,334.00	3,553,172.39	-	3,553,172.39	1,239,343.03	108,000.00	354,540.00	-
ค่าวัสดุ	978,648.00	811,030.12	11,331.00	822,361.12	330,875.40	13,000.00	181,377.82	-
ค่าสาธารณูปโภค	939,182.70	888,840.84	-	888,840.84	271,652.06	-	29,285.16	-
ค่าอุปกรณ์ที่	297,600.00	152,050.00	266,800.00	418,850.00	305,450.00	-	26,800.00	58,000.00
ค่าที่ดินและสิ่งก่อสร้าง	2,249,800.00	1,915,336.00	2,801,000.00	4,716,336.00	-	-	-	-
รายจ่ายอื่น	20,000.00	16,000.00	-	16,000.00	16,000.00	-	-	-
เงินอุดหนุน	784,842.30	765,622.30	-	765,622.30	-	-	305,780.00	-
<b>รวมจ่าย</b>	<b>25,000,000.00</b>	<b>21,796,684.65</b>	<b>3,079,131.00</b>	<b>24,875,815.65</b>	<b>9,262,742.49</b>	<b>121,000.00</b>	<b>1,366,362.98</b>	<b>58,000.00</b>
<b>รายรับ</b>								
ภาษีอากร	676,000.00	105,370.68	-	105,370.68	-	-	-	-
ค่าธรรมเนียม ค่าปรับ และใบอนุญาต	192,000.00	244,406.50	-	244,406.50	-	-	-	-
รายได้จากทรัพย์สิน	120,000.00	123,149.00	-	123,149.00	-	-	-	-
รายได้จากสาธารณูปโภคและการพาณิชย์	750,000.00	762,284.00	-	762,284.00	-	-	-	-
รายได้เบ็ดเตล็ด	21,000.00	82,079.58	-	82,079.58	-	-	-	-
รายได้จากทุน	2,000.00	-	-	-	-	-	-	-
ภาษีจัดสรร	14,239,000.00	12,467,556.13	-	12,467,556.13	-	-	-	-
เงินอุดหนุนทั่วไป	9,000,000.00	8,445,856.00	-	8,445,856.00	-	-	-	-
เงินอุดหนุนระบุวัตถุประสงค์/เฉพาะกิจ	-	-	3,079,131.00	3,079,131.00	-	-	-	-
<b>รวมรับ</b>	<b>25,000,000.00</b>	<b>22,230,701.89</b>	<b>3,079,131.00</b>	<b>25,309,832.89</b>	<b>434,017.24</b>	<b>-</b>	<b>-</b>	<b>-</b>
<b>รายรับสูงกว่าหรือต่ำกว่ารายจ่าย</b>								

.....  
(นางสพัตรา บริบาล)  
ผู้อำนวยการกองคลังอบต.ย่านซื่อ

.....  
(นายจิรยุทธ เกตวรรัตน์)  
ปลัดองค์การบริหารส่วนตำบลย่านซื่อ

.....  
(นายไชยวัฒน์ พิทักษ์เขต)  
นายกองค์การบริหารส่วนตำบลย่านซื่อ



องค์การบริหารส่วนตำบลย่านซื่อ  
งบแสดงผลการดำเนินงานจ่ายจากเงินรายรับ  
ตั้งแต่วันที่ 1 ตุลาคม 2562 ถึงวันที่ 30 กันยายน 2563

รายการ/หมวด	แผนงานส่งเสริมและชุมชน 00230	แผนงานสร้างเสริม เครือข่ายชุมชน 00250	แผนงานการศาสนา วัฒนธรรมและนันทนาการ 00260	แผนงานการศึกษา 00320	แผนงานกาชาดไทย 00330	แผนงานงบกลาง 00410
<b>รายจ่าย</b>						
งบกลาง	-	-	-	-	-	4,730,451.00
เงินเดือน (ฝ่ายการเมือง)	-	-	-	-	-	-
เงินเดือน (ฝ่ายประจำ)	-	1,307,380.00	-	-	-	-
ค่าตอบแทน	-	88,800.00	-	-	-	-
ค่าใช้สอย	-	1,697,809.36	-	-	-	-
ค่าวัสดุ	-	167,257.90	133,480.00	20,000.00	-	-
ค่าสาธารณูปโภค	-	-	19,850.00	15,000.00	95,000.00	-
ค่าค่าจ้าง	-	28,600.00	-	-	587,903.62	-
ค่าที่ดินและสิ่งก่อสร้าง	-	4,716,336.00	-	-	-	-
รายจ่ายอื่น	-	-	-	-	-	-
เงินอุดหนุน	-	459,842.30	-	-	-	-
<b>รวมจ่าย</b>	-	<b>8,466,025.56</b>	<b>153,330.00</b>	<b>35,000.00</b>	<b>682,903.62</b>	<b>4,730,451.00</b>
<b>รายรับ</b>						
ภาษีอากร	-	-	-	-	-	-
ค่าธรรมเนียม ค่าปรับ และใบอนุญาต	-	-	-	-	-	-
รายได้จากทรัพย์สิน	-	-	-	-	-	-
รายได้จากสาธารณูปโภคและการพาณิชย์	-	-	-	-	-	-
รายได้เบ็ดเตล็ด	-	-	-	-	-	-
รายได้จากทุน	-	-	-	-	-	-
ภาษีจัดสรร	-	-	-	-	-	-
เงินอุดหนุนทั่วไป	-	-	-	-	-	-
เงินอุดหนุนระบุวัตถุประสงค์เฉพาะกิจ	-	-	-	-	-	-
<b>รวมรับ</b>	-	-	-	-	-	-
<b>รายรับสูงกว่าหรือต่ำกว่ารายจ่าย</b>						

(นางสพัตรา บริบาล)  
ผู้อำนวยการกองคลังอบต.ย่านซื่อ

(นายจิรยุทธ เกตุวรรัตน์)  
ปลัดองค์การบริหารส่วนตำบลย่านซื่อ

(นายไชยวัฒน์ พิทักษ์เขต)  
นายกองค์การบริหารส่วนตำบลย่านซื่อ



